世界でかがやく「考える力」「伝える力」を身に付けよう！

TOKYO GLOBAL GATEWAY てぃーじーじー きっず

TOKYO GLOBAL GATEWAYは、東京都教育委員会の施策として、
(株)TOKYO GLOBAL GATEWAYが運営する官民連携の体験型英語学習施設です。

TGG Kids

Vol. 3
2021.SMR

【保護者・教員の皆様へ】TGG Kidsは、子どもたちがグローバルな視点で物事を考える力を養い、世界で活躍できるように、「グローバル教育」「外国語教育」の観点から、東京都内の小学校に無料配布している英語教育情報紙です。

世界のお友達の夏休み！

今年はどんな体験ができるかな？

さあ、今年も夏休みがはじまるね！ 今回の『TGG Kids』では、世界のお友達がどんな夏休みを過ごしているのかというお話や、自由研究の計画を立てるためのヒントをお届けするよ。今年の夏はどんな素敵な体験が待っているかな？

海外のお友達がビックリした日本の夏休み5

毎年みんなが楽しみにしている夏休みの遊びや文化。日本に住んでいる私たちにはすっかりお馴染みになっているけれど、海外のお友達から見るとビックリすることがあるんだって！ どんなことにおどろいているのか、見てみよう。

ビックリ1 花火大会

夏に全国各地で行われる花火大会。私たちは、花火を観に家族やお友達と出かけるけれど、海外では花火大会が少ないそうだよ。花火はイベントの見せ場を盛り上げたり、記念日のお祝いをしたりするために打ち上げるものなんだって！

TGGスタッフ ジェームスさん／ナイジェリア
日本のみんなは、夏休みに花火大会に行くのがとても楽しそうだよね。ナイジェリアではクリスマスや新年のお祝いで花火が上がるよ！

ビックリ2 昆虫採集

「虫かごと網を持って森や公園へ！」。朝早くに出かけて、捕まえた昆虫を観察したりする子も多いよね。海外では日本ほど昆虫採集を楽しむ文化は広がっていないそうで、「虫が怖い」と思う人も多いみたい！

TGGスタッフ アンヘルさん／スペイン
日本の子どもたちは、虫をとって遊ぶのがとても楽しそうだね！

5ページに、昆虫好きで有名な香川照之さんのインタビューが載っているよ！➡

ビックリ3 ラジオ体操

毎日早起きして参加するラジオ体操。終わった後は、お腹が空いて朝ご飯をおいしく食べられるよね！ 海外の人は、アナウンサーの挨拶に返事をしたり、音楽と声に合わせて体を動かしたりする様子が珍しいようで「ラジオ体操は日本の文化」だと感じるんだって。

ビックリ4 自由研究

海外の小学校の宿題は、科目ごとのドリルや読書など机に向かうものが多いから、自分でテーマや場所が選べる宿題を珍しく感じるんだって！ 最近は、日本の小学6年生の子のカブトムシの研究結果がアメリカの有名な雑誌に載って大きな話題になったよね。

TGGスタッフ レイチェルさん／アメリカ
夏休みに自由研究はなく、本を読んだり読書感想文を書いたりしていたよ。

4ページに、自由研究のヒントが載っているよ！➡

ビックリ5 夏休みの時期

日本の夏休みは7月から8月の暑い時期だよね。でも、12月から夏休みがはじまる国もあるんだよ。地球の北半球（日本は北半球！）と南半球では季節が逆なんだ。だから、南半球の国々の夏は、日本が冬になる頃におとずれるんだよ。

TGGスタッフ ギャビーさん／オーストラリア
日本が夏休みの頃、オーストラリアは冬で寒いんだよ。オーストラリアの夏休みは12～2月なんだ！

2ページに、南半球の夏休みの過ごし方が載っているよ！➡

エブリワンは夏休みの間もTGGでみんなを案内しているよ。ぜひ会いに来てね！

TGGマスコット
EVERYWAN(エブリワン)

TGGって？

TGGは、英語を学ぶための体験施設。施設内で使うのは英語だけ！やさしくて陽気な外国人スタッフと一緒にダンスをしたり、買い物をしたりしながら、ドキドキワクワクの英語時間を過ごそう！

TOKYO GLOBAL GATEWAY
東京都江東区青海2-4-32 TIME24 1～3階
0120-86596-1
月～金 9:00～17:00(祝日・年末年始を除く)

もくじ

世界の夏休みをのぞいてみよう P2
夏休みの自由研究大作戦 P4
SEPTENI RAPTURES MiYU選手 インタビュー P6
世界を旅する森下雄一郎さんからのおたより P6
世界のおどろき！夏祭り P7

世界のお友達はどんな夏休みを過ごしているのかな？ページを開いて見てみよう！

OPEN!

世界の夏休みをのぞいてみよう

エマニュエルさん

ナイジェリア

サマースクールでは、本を読んだり、同じクラスの子と映画を観たりしたよ。

世界中のいろいろな国

サマースクール

夏休みは世界中のたくさんの子どもたちが「サマースクール」に参加しているよ。1日から数週間、家を離れていろいろなクラスに参加するんだ。自然の中で遊んだり、絵を描いたり、外国語やプログラミングを勉強したりするクラスがあるよ。

たくさん売れるように、飾り付けや値段など、お店ごとに工夫をこらしているよ。

アメリカ

レモネードスタンド

家の庭先でレモネードを作って売る「レモネードスタンド」。あるとき、アメリカの小児がんの女の子が、同じ病で苦しむ子どものために、レモネードを売って集めたお金を病院に寄付したんだ。その話が広がって多くの子どもがまねをするようになったんだよ。

オーストラリア

サマースクールには、クラフトクラスやスイミングなどのスポーツクラスがあったわ。それぞれのクラスが終わると、色のついたサンゴのブレスレットをもらえたよ！

ギャビーさん

ハナさん

イラン

夏休みは国内のいろいろな街や、海外へ旅行に行ったよ。英語やアートが学べるサマースクールにも通っていたわ。

オーストラリア

クリスマス

南半球のオーストラリアは、日本と季節が逆で12月が夏休み！　だから、夏休み期間にクリスマスがあるんだ。オーストラリアでは、クリスマスにサンタさんの衣装を着た人たちが海で遊んでいるよ。クリスマスツリーには青や白の飾りを付けて涼しそうな雰囲気にしているんだ。

いざというときに役立つ技が英語で学べるTGGのプログラム

サバイバル術を身に付けよう！

Let's survive! We can do it!

Mission1

TGGスタッフ カールさん

まずは、サバイバルに役立つ「もやい結び」というロープの結び方をマスターしよう！

▶もやい結びは、2人1組で練習するよ。協力しながらクリアしよう。

もやい結びは結び方が簡単で、ほどけにくいんだ！

漂着した島に人の気配はない。同じ船に乗っていたグループのメンバーは運命共同体。グループに名前を付けて一致団結しよう。助けが来るまでみんなで協力しながら生き残るぞ！

夏のバカンスに向かうために乗り込んだ船が、とつぜんの大波にさらわれて無人島に漂着するところからプログラムがはじまるよ！

TGGスタッフ ラブさん

グループのメンバーと協力し合ってミッションに挑戦しよう！

Mission2

日が暮れる前に、かばんに入っているアイテムと島にある物を組み合わせて、ベッドとまくらを作ろう！

▶グループのメンバーと相談しながら作り方をシートに記入するよ。

Mission3

お腹が空いて立ち上がれなくなってしまった人を助けよう！

▶「火」「水」「シェルター」の中からひとつだけ選んで、助け方を考えよう。

TGG Kids（春号）の企画「世界のスポーツを比べてみよう！」内でインドネシアの国技としてバドミントンを紹介し、競技を象徴する写真としてマレーシアのリー・チョンウェイ選手の写真を使用しました。一部誤解を招いた点についてお詫びいたします。

世界のお友達は、毎年どんな夏休みを過ごしているのかな？　世界の中でも特徴的な過ごし方を紹介するよ。日本と比べてみてどうだろう、どんな違いがあるかな？　TGG スタッフも、子どもの頃の夏休みを楽しそうに話してくれたよ！

アメリカ

朝はスイミングスクールへ行って、午後は自転車に乗って遊んでいたかな。友達の家やおばあちゃんの家に行ってスポーツをしたりもしたよ。週に1回は家族でバーベキューを楽しんだんだ！

レイチェルさん

托鉢の様子だよ

タイ

出家体験

夏休みになると仏教を信仰する家の子ども（男の子）が出家を体験するよ。早起きしてお寺の掃除をしたり、お経を唱えながら街の人からお供え物を受け取る托鉢をしたりするんだ。出家は親孝行になるといわれているから、みんな熱心だよ。

ギリシャ

星空シネマ

ギリシャでは、夜になると街の広場や海の浜辺で映画会が開かれるよ。昼間の暑さを避けて、涼しい風に吹かれながら夜更かしするのが夏の楽しみ。夏に雨がほとんど降らない気候だから、野外の文化が盛んになったんだね。

海外の本でのぞく夏の冒険

登場人物たちが夏休みに大きな冒険や変化をする本を紹介するよ！

ウエズレーの国

ウエズレーは、みんなが好きなピザもコーラもサッカーも嫌いで町では変わり者扱いだけど、そんなことおかまいなし。夏休みに自分だけの「文明」を作るため、百科事典に載っていない植物を育て、帽子や服、言葉まで作った。文明を見たみんなの反応は!?

あすなろ書房／ポール・フライシュマン（作）、ケビン・ホークス（絵）、千葉茂樹（訳）

サンタのなつやすみ

サンタさんは、手作りのキャンピングカーをトナカイに引いてもらいながら世界旅行へ出発！　国によって違う食文化やマナーに戸惑ったり、正体がばれそうになったりしながらも自由自在に空を飛ぶのびのびとしたサンタさんの夏休み。

あすなろ書房／レイモンド・ブリッグズ（作）、さくまゆみこ（訳）

ふたりのロッテ

夏休みを過ごすスイスの林間学校で出会ったルイーゼとロッテは、うり二つな女の子。話すうちに、双子の姉妹であることが分かって、別々に暮らしていた父と母に会おうと入れ替わって生活する計画を立てる。双子姉妹の、ハラハラ・ドキドキの物語！

岩波書店／エーリヒ・ケストナー（作）、ヴァルター・トリアー（絵）、池田香代子（訳）

ワンダー

オーガストは、生まれつき顔に障がいのある男の子。通いはじめた学校では、顔をじろじろと見られたり、避けられたりして悲しい気持ちに……。でも、学校を中心に起こるさまざまな事件が生徒たちの心を揺さぶり、1年後の夏に大きな変化が！

ほるぷ出版／R・J・パラシオ（作）、中井はるの（訳）

選書協力：こどもの本専門店「ブックハウスカフェ」（TEL：03－6261－6177）

日本の夏の文化に似ている世界のあれこれ

日本で当たり前のように親しまれている夏の文化。実は、海外にも似たようなものがあるんだよ！

なんだか似ているワン！

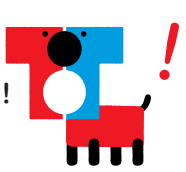

日本	七夕の物語	土用のうしの日	かき氷	風鈴	祭りの屋台
	おり姫とひこ星が年に一度だけ天の川を渡って会えるという七夕の物語は、中国の昔の伝説が元になっています。	夏の土用のうしの日は「う」が付く物を食べると夏ばてしないといわれているため、うなぎを食べる文化があります。	かき氷は、平安時代から日本にありました。昔は植物から出る甘い液を煮つめてシロップにしていたそうです。	風鈴の音は涼しげで、夏になると、のき下や窓にかけられます。平安時代は風鈴の音が魔よけになるといわれていました。	屋台では、わたあめやたこ焼きといった食べ物、お面や水ふうせんなどのおもちゃが売られ、祭りを盛り上げます。
海外	ギリシャ神話の星の物語 in ギリシャ	ポンナル in 韓国	スノーコーン in アメリカ	ウィンドチャイム in アメリカ	祭りの屋台 in イタリア
	奥さんが死に、泣き暮らしていた青年は悲しい死を遂げます。同情した神様が青年の琴を夜空に投げ琴座にしました。	ポンナルは暑さを乗り切るために栄養のある物を食べる日で、夏に３回あります。サムゲタンが代表メニューです。	あらめにくだかれた氷にシロップをたっぷりとかけたスノーコーンは、アメリカの子どもたちに大人気です。	ウィンドチャイムは金属のほか木や貝がらなどの素材で作られ、音だけでなく見た目も楽しめる飾りです。	イタリアの屋台では、サンドイッチや焼きソーセージ、ピザが売られています。ドーナツなどのお菓子もあります。

SDGsで夏休みの自由研究 大作戦

キミの将来の夢は何？ 3つのSTEPで考えよう！

夏休みの自由研究のテーマは決まったかな。エブリワンに聞いてみたら、「SDGsの達成に向けて、大人になったらやってみたいこと」を研究しているんだって。ポイントは、「好きなもの・得意なこと」を軸に、3つのSTEPで考えをまとめていくこと。キミも、世界のみんながハッピーになるための「将来の夢」を探してみよう！

3つのSTEPの前に、おさらいしよう！

SDGsってなんだワン？

「Sustainable Development Goals」の略で、人間が地球に住み続けてより良い未来を作るための世界共通の目標のことだよ。

国せきや性別、年れいに関係なく、地球上のあらゆる人・国・地域が協力して達成することをめざしているんだ。

TGGスタッフ ハディールさん

地球のみんなが考えて実践しなければいけない、とても大事な目標なんだね。

そうなんだ。地球の未来がかかっているからね。

未来といえば、エブリワンは大人になったらどんな仕事をしてみたいかな？

TGGスタッフ スペンサーさん

うーん。今すぐには思いつかないワン！

じゃあ、今回は「SDGsの達成にもつながる、将来の夢や仕事」に注目してみるよ。時間のある夏休みにじっくり取り組んで、自由研究として発表してみよう！

Let's try!

TGGスタッフ マリアンさん

STEP1

好きなもの・得意なことを書き出してみよう！

夢中になれるスポーツや遊びは？　得意な科目は？　上手にできることは？　よくほめられることは？　キミの好きなもの・得意なことをたくさん思い浮かべてみよう。エブリワンは、「英語」「バスケットボール」などを書き出していたよ。

- List -
- 英語を話して友達をつくる
- バスケットボール
- 絵を描くこと
- 昆虫
- カレーライス
-

STEP2

興味を持ったSDGsの目標を調べてみよう！

キミは17のゴールのうち、どの目標に関心を持ったかな？　世界の課題を調べて、その原因や理由を考えてみよう。エブリワンは、「15：陸の豊かさも守ろう」に興味を持ったんだって。大人になっても、自然の中で思いきり走り回りたいからね。

STEP3

SDGsの目標を達成するために将来、何をしたいか考えてみよう！

STEP1とSTEP2で考えたことを組み合わせて、未来の夢をふくらませてみるよ。ポイントは、キミ自身も、ほかの人も、地球も、すべてがハッピーになれること。ワクワクしながら、自分が「やりたい！」と思えることを探してみよう。

ヒント！
たとえば、「英語」を生かして、通訳や学校の先生のほかにも、海外の企業で働くという選択肢も!?

完成 STEP1から3をまとめれば、自由研究は完成するよ！

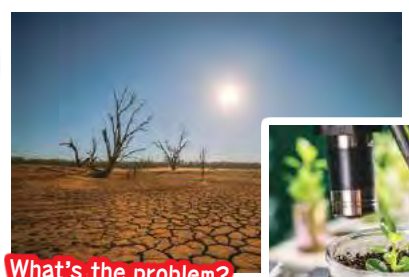

ぼくは、地球に砂漠が広がっていることに注目したよ。将来は、世界のみんなと協力して、砂漠でも育つ植物を研究したいワン！

Change the future!

大人になってもワクワクする生活を送るためにも、SDGsの目標を達成することは大切だね！

学研キッズネット「パソコン×自由研究コンテスト2021」にキミの自由研究を応募しよう！

くわしくはこちら▶

Let's try！

もちろん、そのほかの研究テーマでも応募OKだよ。どんなことでも、「なぜだろう」と気になることがあったら、夏休みの自由研究で発表してみよう！

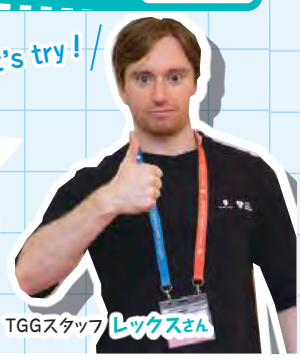

TGGスタッフ レックスさん

俳優の香川照之さんもSDGsにつながる取り組みをしているよ!

俳優・ファッションブランド「インセクトコレクション」プロデューサー

香川 照之さん

1965年生まれ。俳優として活躍する一方で、教育番組で昆虫の魅力を子どもたちに発信。文部科学省「こどもの教育応援大使」。

昆虫好きとしても知られる俳優の香川照之さんが、昆虫をモチーフにした洋服や雑貨を製造・販売しているファッションブランドをプロデュースしたよ。きっかけは、自分の好きな「昆虫」と、SDGsへの取り組みなんだ。さっそく話を聞いてみよう!

小さい頃から昆虫が大好きだったという香川さん。夢中で昆虫を追いかけているうちに、「虫が減っているな」「虫のえさや、虫が暮らす森も減っている。これは地球からのSOSなのでは?」と危機感を抱くようになったんだって。こうしたことがきっかけで、「何か昆虫を入口にして地球環境について考え、SDGsに貢献する取り組みはできないか」とインセクトコレクションを立ち上げたんだ。

インセクトコレクションはSDGsやエシカルを大切にしているブランド。地球の環境を考えた取り組みをたくさんしているんだ。たとえば、商品を注文すると自動的に国内最古の環境NPO・日本自然保護協会に64(むし)円が寄付される「無意識の寄付」という取り組みを行っていたり、無駄にたくさん洋服を作って売れ残りを捨ててしまうなんてことがないよう、サイズ展開を減らしていたり……。「昆虫をきっかけにして地球の未来について考えてほしい」、そんな香川さんの思いが詰まったチャレンジをい〜っぱいしているんだ!

学研キッズネット「シゴトのトビラ」

香川さんのプロデューサーとしてのお仕事についての動画と記事が見れるよ。

こちらからアクセス!

自由研究をまとめるのに役立つ!

TGGのプログラム「情報やデータをビジュアルで伝えよう」

インフォグラフィックとは、さまざまな情報やデータを、理解しやすいように図形化したもの。文字だけで表現するよりも分かりやすいうえに、言葉の壁を越えて情報を伝えることができるよ。英語で学んでみよう!

さまざまな情報(information)を絵やマーク、グラフなど(graphic)で表現してみよう!

Let's be CREATIVE!(クリエイティブになろう!)

TGGスタッフ レイチェルさん

TGGスタッフ ジェームスさん

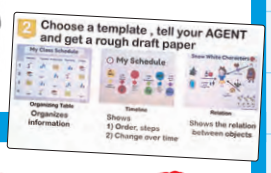

プログラムのポイント

インフォグラフィックを楽しく理解!

インフォグラフィックは、身近なものに使われているよ。標識やマーク、天気図のほか、教科書にも表やグラフがたくさん!さっそく、クイズをしながら楽しく学んでみよう。

グループでディスカッション!

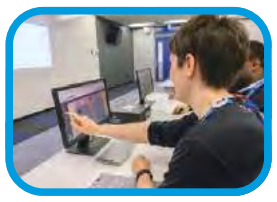

レクチャーが終わったら、実際にグループでインフォグラフィックを作ってみるよ。配られたデータカードを見ながら、まずはどのデザインがいいか、みんなでディスカッション!

実際にパソコンを使ってデザインするよ!

パソコンを操作しながら、グループのみんなでアイコンや色、配置を決めていくよ。完成したら、グループごとに発表! その後、どの部分が分かりやすかったかなども話し合うよ。

楽しく学べて自由研究にもピッタリ!!

世の中の問題を解決してみんなの役に立つ「プログラミング」って知っているかな? 自由な発想で楽しめる「プログラミング」について見てみよう。

プログラミングって何?

コンピューターへの指示書!?

身の回りにある電子機器には、コンピューターが内蔵されていて、多数のアプリケーションをプログラミングで動かしているよ。プログラミングとは、そのコンピューターへの「指示書」のようなもので、動きをコンピューターに理解できる言葉で書き出したものなんだよ。

プログラミングロボットRootに指示書を送れば、文字を書くことも!?

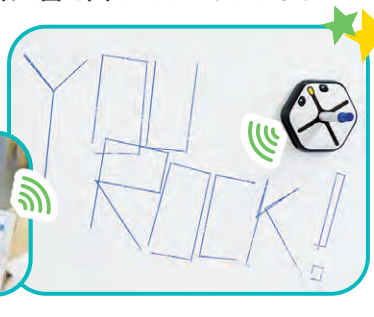

ロボット掃除機"ルンバ"にそっくりな『Root(ルート)』は、無料のアプリを使って絵を描いたり光らせたり、自由自在にプログラムを組んで動かせるよ。

プログラミングロボット Root

ロボット工学の基礎を楽しく学習できるRootをもっと知りたい人はココを見てね。

Let's challenge! 自由研究

「人の役に立つロボット掃除機」を研究してみよう!!

みんなの生活を豊かに便利にしてくれる、身の回りの電子機器を動かすためのプログラミングについてRootを使って自由研究にチャレンジしてみよう。Root本体がなくてもスマホやタブレットのアプリ上で利用できるのでやってみよう!

「人の役に立つロボット掃除機」って何だろう? スイッチを押さなくても、掃除機に声をかけたら自動で掃除をしてくれるロボット掃除機だともっと便利で掃除が楽しくなるかも……。

1. 問題を考えよう
2. 解決策を考えよう
3. プログラムを書いてみよう
4. トライ&エラーで問題解決

TGGで体験できる Rootでプログラミング体験 by iRobot

TGGで実際にRootを使ったプログラミング体験ができるよ。どんな内容か見てみよう!

Step1 コマンドを知ろう!

プログラミングのコマンドを学んで実際にiPadを使ってプログラムを入力していくよ。

Step2 ミッションカードにチャレンジ

目的地までRootを移動させるためのプログラム作りに挑戦。思い通りにRootは、動いてくれるかな!?

毎月Rootを使ったプログラムを楽しめるよ! くわしくは8ページへ

協力:アイロボットジャパン

世界を舞台に活躍するスポーツ選手に聞こう

世界を知るって？ 英語の大切さって？

今回登場するのは、高校生ダンサーのMiYUさん。日本発のプロダンスリーグとして今年から試合がはじまった「第一生命 D.LEAGUE」の、「SEPTENI RAPTURES」のメンバーだよ。

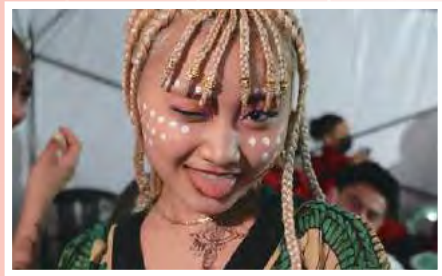

ダンスでみんなに元気を与えたい

私がダンスをはじめたのは、3歳の頃。ダンススクールに通っていた姉のそばで、一緒に踊っていたらしいです。本格的にヒップホップに挑戦しはじめたのは、小学3年生から。1日8時間くらい練習していましたね。大変でしたが、練習した分だけ確実に上達するし、大会に出て結果も出せる。「もっとうまくなりたい！」とがむしゃらにがんばりました。

海外に目が向いたのは、小学5年生の頃。私のダンスの先生が講師として出演するキャンプに参加したら、海外のダンサーがたくさん来ていたんです。はじめて海外の人とダンスを踊って、話をして。当時、英語はしゃべれませんでしたが、知っている単語とジェスチャーで必死に意思表示をしました。「もっと英語をがんばりたいな」と強く思いましたね。

ダンスと英語で世界とつながる！

それからというもの、ダンスの大会やレッスンなどで海外に行っています。印象深いのは、フランスのダンスコンテストで優勝したこと。うれしかったのはもちろん、海外の選手から「Nice groove!」「Nice passion!」と声をかけてもらったり、ダンスのアドバイスをしてもらったり。ダンスと英語を通して、世界とつながれたことを実感しました。

これからもダンスの腕を磨いて、海外で活躍するのが夢です。そのためにも今は、外国人の友達と英語で話す機会を多く作るなど、英語の勉強にはげんでいます。「とにかく話す」ことが一番大切です。一緒にがんばりましょう！

MiYU 選手

2004年1月23日生まれ。3歳からダンスをはじめ、8歳からヒップホップを習う。国内外の大会でビッグタイトルを獲得。得意ジャンルは「ヒップホップ」。

読者のみんなにプレゼント！

計8名

チームオリジナル Tシャツ 3名

チームオリジナル タオル 5名

応募はこちらから

MiYUさんから直筆サイン入りチームグッズをプレゼントするよ。右の二次元コードにアクセスして、アンケートに答えて応募してね。

Team information

SEPTENI RAPTURES
（セプテーニ ラプチャーズ）

RAPTURE（ラプチャー）とは、「歓喜・狂喜」のこと。8人のダンサーの個性を生かして、さまざまなスタイルのダンスを組み合わせたショーを展開しているよ。

Greetings from Rwanda

～ 世界旅でSDGsに挑む森下雄一郎さんからのおたより ～

ルワンダの友達から送られてきた一通のメッセージ

世界を旅しながら社会活動をする森下雄一郎さんから、TGG Kids読者のみんなにおたよりが届いたよ。友達からのSOSでルワンダに行ったときに感じたことが書かれているから、読んでみてね。

こんにちは、森下雄一郎です。ぼくは、いろいろな国を旅しながら、世界中の人が平和で生活しやすい社会を作るための活動をしています。たとえば、海外の若者と「平和」とは何かを話し合うのも活動のひとつ。その話し合いに参加してくれたルワンダの友達から、去年の9月に一通のメッセージをもらいました。

「新型コロナウイルスの感染が広がって、村のロックダウンが続いている。みんな仕事ができず食糧が買えなくなってきた。雄一郎、助けてくれないか？」

ぼくは、現地の状況を調べ、友達のいるルワンダへ行くことを決めました。でも、支援にはお金が必要です。SNSで日本のみんなにこのことを一生懸命に伝えると、200人もの人が活動資金を寄付してくれ、無事ルワンダに行くことができました。

村に届けたのは、米、トウモロコシの粉、豆など主食になる食材

現地には、食べ物が買えず飢えに苦しむ人が大勢いました。現地の仲間たちと急いで食糧を仕入れ、村々に届けます。村で出会った人と話していると、実は食糧が買えないだけではなく、病院にかかれていない人が多いことも分かってきました。感染症がまん延するなかで、病院へ行けないというのは命にかかわります。急きょ、活動資金から病院へ行けていない人の医療保険費を支援しました。

ぼくは、この活動を通してルワンダの人たちからたくさんの感謝の言葉をかけてもらいました。でも、この活動はぼく一人がしたことではありません。友達からの連絡、日本のみんなの応援、現地の人の手伝い……さまざまな出会いと協力があってできたことです。これからも人とのつながりを大切にしながら、ぼくは次の旅に出発します。

森下雄一郎さん

元アメリカのプロバスケットボール選手。2009年に引退し社会活動に取り組みはじめる。2018年からは世界を旅しながら、日本の原爆被爆者の声を世界に届けたり、世界の若者と平和について話し合う「平和会議」を行ったりしている。

森下さんが訪れたルワンダはココ！

ルワンダはアフリカ大陸の東側にある国。お茶やコーヒーの生産が盛んだよ。森下さんは、首都のキガリにある3つの村を回ったんだ。

TGGでは森下さんと話せるイベントを8月に予定しているよ。

くわしくは8ページを見てね！

世界のおどろき！夏祭り

夏休みの楽しみといえば、夏祭りだね。お祭りは、町内の小さなものから、たくさんの人が集まる大きなものまでさまざま。ここでは、世界の夏に行われる迫力満点の大きなお祭りを紹介するよ。キミはどのお祭りに参加してみたいかな！？

わっしょい！
わっしょい！

8月 日本
深川八幡祭り

深川八幡祭りは江戸三大祭りのひとつで毎年８月に行われるよ。３年に一度の本祭りでは、53基の大みこしが町内を威勢よく練り歩くんだ。沿道の人がお清めの水をおみこしや担ぎ手にかけることから「水かけ祭り」とも呼ばれているよ！

オラー！

2月または3月 ブラジル
リオのカーニバル

リオのカーニバルは、謝肉祭というキリスト教のお祭りのひとつ。パレードでは音楽のリズムに合わせ、男性ダンサーは体全体を使った力強い踊りを、女性ダンサーは腰を振った美しい踊りを見せてくれるよ！

8月 スコットランド
ミリタリータトゥー

スコットランドのエディンバラ城の広場で行われる一大音楽イベント。スコットランドの伝統衣装を着た音楽隊のパレードやダンスが代わる代わる披露され、観客を夢中にさせてくれるんだ。最後は大きな花火で締めくくられるよ。

8月 スペイン
トマティーナ

トマトの生産が盛んなスペインでは、収穫期の８月に収穫祭のトマティーナが行われるよ。お祭りでは、トマトをぶつけ合ってトマトの豊作を祝うんだ！ けがをしないように熟したトマトを使うのがルールだよ。

世界中から集まった彫刻アーティストが、何日もかけてそれぞれのろう彫刻を完成させるよ！

7月 タイ
ウボンラーチャターニー・キャンドル・フェスティバル

タイの仏教僧がお寺で修行に励む時期に行われるお祭り。大きなろう彫刻を載せた山車のパレードは、村人が修行中の僧侶に読書用のろうそくを献上するうちに、どれが一番美しいかを競いはじめたのがはじまりなんだって。

7月 スペイン
サン・フェルミン祭（牛追い祭り）

キリスト教の聖人を讃えるサン・フェルミン祭の期間は、夜に国技の闘牛が行われるよ。闘牛用の牛を街の郊外から闘牛場へ歩いて移動させる牛追いが催しになっているんだ。牛を触ったり叩いたりすることは禁止されているよ。

パソコンって便利で楽しい！

夏休みの自由研究にピッタリ！パソコンでまとめてみよう

キーボードを外せばタブレットとしても使える「arrows Tab EH」なら、カメラ付きで観察記録などの写真撮影ができる！Officeアプリを使えば、自由研究のまとめも楽しくキレイに作れちゃうよ。

インターネット検索で調べ学習もはかどる！

カメラ付きで観察や実験の記録もラクチン！

FUJITSU
arrows Tab EH
もっと知りたい人はこちら！

協力：富士通クライアントコンピューティング株式会社

ごうかな副賞ももりだくさん!!

楽しく作れる！楽しく学べる！

パソコン×自由研究コンテスト2021

今年の夏休みは、パソコンで自由研究のまとめ作品づくりに挑戦してみよう！「学研キッズネット」では、「パソコン×自由研究コンテスト2021」をこの夏も開催するよ。みんなの作品の応募を楽しみに待っているよ。

Gakken キッズネット

応募は9月12日(日)まで！

くわしくはコチラ!!

Summer Special

TGGがみんなに夏のスペシャルな体験をお届けするよ！

TGGで夏の限定プログラムが楽しめる！

TGGでは、“プログラム受け放題”のスペシャルデーを8月に2日間用意しているよ！　各プログラムでは、英語学習に加えて、自分で考える力や、お友達と協力して目標をクリアする力を身に付けられるんだ。

たくさんのプログラムが受け放題の2日間だワン！

8月22日(日)・29日(日)
10:00～17:00

Event Calendar
くわしくはこちらでCheck!

おススメプログラム1　アイロボットのRootでプログラミング体験

5ページで紹介したRootのプログラミングを体験できるプログラム！Rootは、お絵かきをしたり、音楽を再生したりする機能が付いているんだ。プログラミングをして思い通りに動かしてみよう。

おススメプログラム2　社会活動家・森下雄一郎さんと一緒にアフリカのお友達と英語で話してみよう！

6ページで紹介した森下さんは、夏に再びアフリカへ行くことになったんだ。今回はどんな旅になるのかな？TGGのスペシャルデーに合わせて、森下さんが、アフリカのお友達とTGGをつないだプログラムを開催するよ。お互いに自己紹介をしたり、どんな毎日を過ごしているか話し合ったりするんだ。2日間とも16時からの開催だよ！

話してみよう！　TGGの外国人スタッフが教える ワンポイント英会話レッスン

今回のテーマ　「暑いね」と言いたいときのフレーズ

TGG外国人スタッフのワンポイント英会話レッスンがはじまるワン！今回は、カーリントン先生が教えてくれるよ。
エブリワン

カーリントン先生
Hello, everyone. Let’s speak English!
今回のテーマは「暑いね」と言いたいときのフレーズだよ。エブリワンだったら、どう言うかな？

「It's hot.」しか思いつかないワン。
エブリワン

カーリントン先生
それも正解！　ほかにもこんなフレーズがあるよ。
“本当に暑い”と強調したいときは、hot の前に really を付けて**「It's really hot today.」**と言えるよ。
“むし暑い・じめじめしている”と言いたいときには**「It's muggy today.(今日はむし暑いね)」**と言えるよ。

へー。いろいろなバリエーションがあるんだね。
エブリワン

カーリントン先生
ちなみに、これらのフレーズを相手から言われたときは、**「It is.（そうだね）」「Right？（そうだよね）」**のように返事をすればOKだよ。

今日もいっぱいおぼえたワン！　さっそく使ってみよう！
エブリワン

英語フレーズをもっと知るために、TGG の Instagram をフォローしよう。英会話に役立つ動画もいっぱいあるよ。
◀ TOKYO GLOBAL GATEWAY(TGG)のInstagramはこちら。

保護者・教員の皆様へ　東京都教育委員会およびTGGから、保護者や小学校教員の皆様へのお知らせを掲載します。

英語動画教材

夏休みの家庭学習にも最適な英語動画教材
楽しく学べる英語動画教材「Tokyo Global Studio」
特設ウェブサイトで配信中！

＼特設ウェブサイト／
「Tokyo Global Studio」
◀詳細はこちら！学校での授業や家庭学習など幅広くご利用ください。
https://www.tgs.metro.tokyo.lg.jp/

「Tokyo Global Studio」は、東京都教育委員会が、TGG をはじめとした多様な機関と連携して制作した、子どもたちが英語を使う楽しさや有用性を体感できる新しい英語動画教材です。小学生・中学生・高校生・教員向けの動画コンテンツ全100本を、特設ウェブサイトにて配信しています。コンテンツはどなたでも無料で利用できます。

制作はTGGのほか、以下の機関にご協力をいただいています。
「Intermediate(主に高校生から)」のコンテンツでは、海外の授業等が視聴できます。
オーストラリアクイーンズランド州政府／米国大使館／ニュージーランド大使館 エデュケーション・ニュージーランド／東京大学先端科学技術研究センター／東京外国語大学／オークランド工科大学

コンテンツ例
動画コンテンツは、学習指導要領を踏まえてレベル別に制作しています。

Beginner
（主に小学3･4年生から）

文部科学省教材の「Let's Try!」で扱われている主要フレーズと単語を紹介。動画ではTGGの外国人スタッフが登場して、歌やチャンツ、ゲームクイズなどをしながら英語を学習していきます。ジェスチャーや効果音が豊富で、自然と理解が進みます。

Elementary
（主に小学5･6年生から）

カフェテリアでの注文や道案内など、日常生活のシーンをミニドラマとして収録。場面に即したやり取りを通して、小学校外国語の教科書で扱われている主要フレーズと単語を実践的に学べます。ワークシートも充実しているため学びが深まります。

約30分で1テーマを学習　使いやすさのポイント！

1. 学びたいシーンを選択できる
視聴する動画は、シーンタイトルの文字をクリックすると、簡単に移動することができます。

2. 巻き戻しやスキップが簡単にできる
動画を視聴中に、「5秒巻きもどす」「5秒スキップ」のボタンをクリックすると、5秒だけ巻き戻したり、早送りしたりすることができます。

3. ワークシートがダウンロードできる
動画によっては、「ワークシート」を用意（ワークシートがないユニットもあります）。ダウンロードして印刷し、学習にお役立てください。

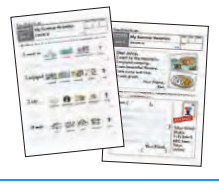

TokyoGlobalStudioに関するお問い合わせ
●使用方法等について：TokyoGlobalStudioウェブサイトの「お問い合わせフォーム」からお願いします。
●東京都教育委員会の施策について：東京都教育庁 指導部指導企画課 国際教育事業担当　TEL：03-5320-7772（平日午前9時～午後5時）

TGG Kidsに関するお問い合わせ　●TGG　TEL：0120-86596-1　Mail：tgg-support@tokyo-global-gateway.co.jp